OTTAWA TRANS
LIBRARY

La Jarretelle

The Garter Press

Le/A Journal des/for TV/TS Enthusiasts

+ Annonces Personnelles	+ Personal Classifieds
Vetements/Boutique	Clothing
Lingeries et produits erotiques	Lingere and Adult Products
Perruque	Wigs
Cosmetiques	Cosmetics
Consultantes de Mode	Fashion Consultants
Cabarets/Restaurant	Nightclubs and Restaurants
Conseillere Social	Social Counsellors

Vol. 1, No. 3 44 PAGES 1991

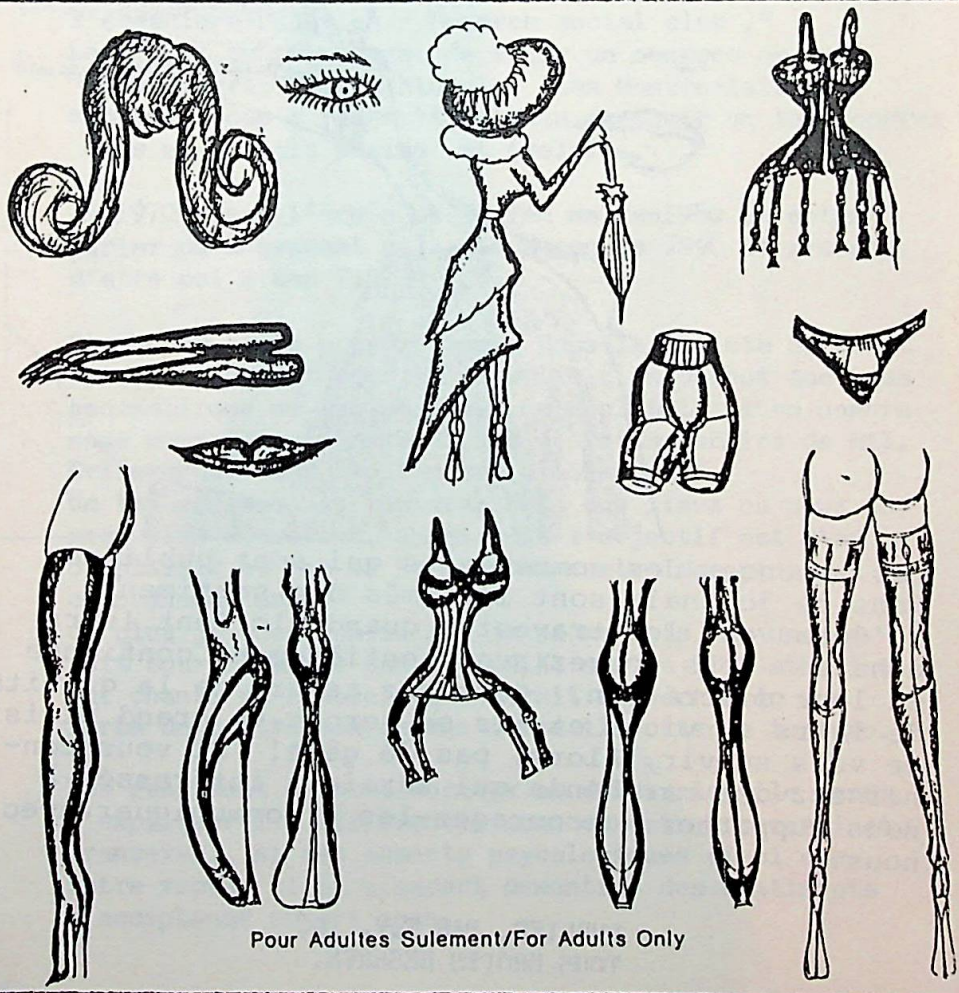

Pour Adultes Sulement/For Adults Only

cette revue bimensuelle apour but de divertir et renseigner ses lecteurs avec objectif d,offrir le plus de resources possible a Montreal.

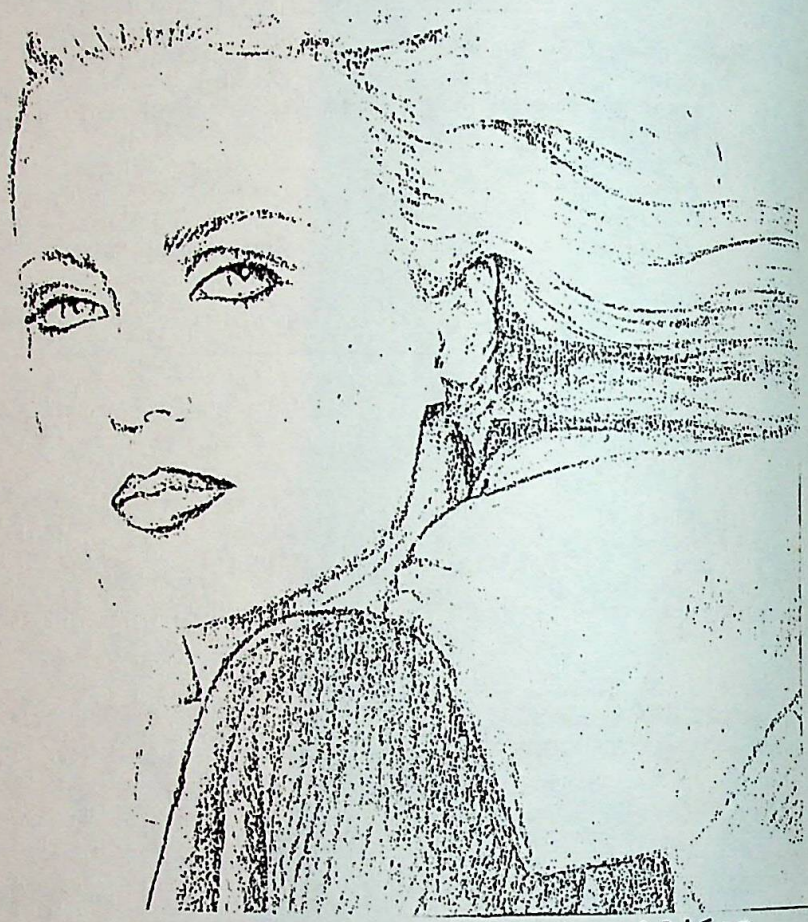

Les annonces des commercants qui sont publiées dans ce journal, sont informés des sentiments qu'éprouvent les travestis quand ils font leurs achats. Vous pouvez avoir entièrement confiance en leur discrétion. Demeurez assuré de la qualité de leurs services et ils se feront un grand plaisir de vous servir. Alors, pas de gêne! Si vous connaissez des marchands qui seraient intéressés à nous supporter, encouragez-les à communiquer avec nous.

PUBLIER, PAR T.V, INC
TOUS DROITS RESERVE.

DE L' editrice

Bonjours a tous, je tiens a vous remercier pour le support apporte , c'est une necessite pour la continuiter du journal. Veuillez accenter mes excuses pour la qualite d'imprimerie du # 2 .
dans ce # vous trouverez des formulaires , dont un est pour une croisiere en bateau, a Kingston le 14 Sept. J'espere que Montreal y sera present en grand nombre

Nous sommes inviter a un B.B.Q. chez Joannes qui reside a Hull,le 28 Sept., telephoner Genevieve au 528-8874 pour plus d'information .

Inclus vous trouverez un questionnaire que nous envoi l'organisme Ontarien " Monarch social club ."
Le propos du groupe est de tenir un congres ou un "Mardi-gras 91 " a Kingston .Les Montrealaises expriment que ; ilserait malsain de tenir un tel congres dans un endroit seclus et isoler

EN 1970 c'est l'annee de la fem me, en1980 on entend parler du mouvement gai , la decennie 1990 se propose d'etre celle des T.S. & T.V.

Si nous voulons prendre place dans la societe ce n'est pas en s'isolant dans la securite d'un cachot que nous accomplirons un tel objectif mais plutot; si en nombre nous nous demontrons dans les endroits publics de Mtl. Evidemment, faut pas forcer la note .
Um tel congres se tiendras dans des lieux ou nous sommes bien acceptees, apres-tout l'objectif est d'avoir du plaisir et non de se heurter contre des gens qui ne comprennent pas.
de plus je vous confie que je ne me suis pas encore fait courrir apres par le K.K.K. sur la ST. Catherine qui chante un canticle qui aurait rapport avec une sorte de castration ou une forme illicite de torture.

Les gens sont plustot curieux et donnez leur le temps d'expliquer les differentes nuances entre travesti et transexuel, et ses aspects psycologiques ainsi que votre vecus, et la plusnart demontres des sentiments d'acceptance envers nous.

Le message de tout ceci; si nous prenons le temps d'instruire la societe a propos de nous au lieu de blamer la societe pour notre status de cachot. (et je ne supporte pas l'irresponsabilite de ce blame, car nous sommes membres de la societe.)
Plustot si nous demontrons que nous on s'accepte peut-etre demontreront-ils que eux peuvent nous accepter.

Merci a tous,passer unbel ete.

L'A
L'ANDROGYNE
now available
T.V. tapestry
LIBRAIRIE GAIE,
LESBIENNE,
FÉMINISTE

3636, boul. St-Laurent
Montréal, Québec
H2X 2V4
Tél.: 842-4765

From the editor

HELLO GIRLS

Hope the G.P. finds you all in good health and spirits ready for summer. I wish to thank all of you for the support you have given me. The mail and phone calls I have received have proven to me that my efforts are appreciated. also please accept my apologies for the quality of printing in the last issue.
Keep sending us your stories.

In this issue you will find a form for a boat cruise on *SEPT. 14TH in Kingtons Ont. Let's show Ontarions a show of force on behalf of the montreal girls.

Save a space in your agenda for a B.B.Q. at Joannes on Sept. th. in Hull, phone Genevieve : [illegible] for details and reservations .

Included is a questionnaire from "Monarch social club" you are invited to send in your suggestions. Some people feel that Montreal should host "Mardi Gras". 91 The 1990's appear to be a decade for the "Coming-out" of, call it what you will , Transexualism. Transvestism cross-genderism , anyway the idea expressed is that: it would'nt be healthy for people coming-out of the closet or those who experience it more often to; attend mardi gras 1991 in an isolated motel where we would be secluded and limited.
In Montreal the T.S. & T. V. community is becoming a reality, whobetter? than to host such an event?
All I can dd to this is that: I have'nt yet been chased down ST. Catherine's by the K.K.K. chanting some obscene song that may have something to do with some form of castration or illicit form of physical torture.

There are those who know little or nothing at all about T.S or T.V., give them the time to explain the differences and the psychological aspects of crossdressing for T.S& T.V.. Enlightened they are more tolerant and accepting of us and more at ease with themselves since they are no longer in a state of ignorance.

FIN. CONT.

The message, I hope you will get from this is: if we educate society about ourselves instead of blaming society for our closet status (I do not believe in this, that society is responsible for keeping us in the closet , are we not members of that society ?) They could be accepting of us because, by coming out we demonstrate that we accept ourselves.

In closing, again I want to thank all of you for your support which has come in all forms. I must admit it feels good to be shown that my efforts are appreciated. So thanks

Hermann

RESTAURANT

Tony Du Sud

Spécialités Italiennes
Italian Specialties

APPORTEZ VOTRE VIN

BRING YOUR OWN WINE

25 FAIRMOUNT, MTL. QC TÉL.: 274-7337

. voyage a Ottawa "en ferme"

Il y a quelque temps que j'ai décidede vivre en femme a temps plein . Avec le passage du temps, j'ai reussi a surmonter les defis qui s'imposent quand on fait un tel choix .maintenant j'ai reussi mon coup et je vis continuelment en femme .

A Montreal je me sens comfortable. Je magasine, je vais au restaurant et aux cabarets .Je voyage en metro autobus ou bien je marche les trottoirs de notre ville. Vous m'avez peut-etre apercue, grande,belle ,elegante au sourire invitant et un regard fuyeur et facilement distrait.

Meme si je me sens bien ,et que je ressens beaucoup de comfort a vivre ainsi a Montreal,apres tout ce temps vient le moment de voyager, croitre, grandir, evoluer, surmonter et vaincre d'autre defis.Il est bien de me sentir ainsi a Montreal, mais dans une autre ville?

J'avais recu une invitation pour passer une fin de semaine a Ottawa. Vendredi vint rapidement et au premier rayon de soleil meticuleusement je pris soins de me preparer , car aujourd'hui j'irais au terminus voyageur pour prendre un autobus "destination Ottawa"

Un des plus gros problemes que je vivais c'est cette atroce barbe qui nous trahit surtout lorseque la repousse prends le dessus et nous denonce pour qui nous sommes. Cependant de bons amis sont venus a mon secours: la premiere chose un bon rasage avec mon nouveau rasoir "sensor" de gilette. AH! je vous le jure c'est un bon rasoir qui le fait de tres pres car apres l'avoir utiliser je peu temoigner que la repousse ne fait qu'apparaitre I2 aI6 hrs. plus tard ,et encore + pour d'autre .

POUPÉE FLASH
598-5742
Vêtements exclusifs
DE DANSEUSE
Propriétaire: Geneviève De Lacroix
1851, rue Amherst, Montréal, Québec H2L 3

Ensuite sont venus les nouveaux produits que je me suit procuree chez Marie-France Journet; le fond de teint "dermablend" est invraisemblable. Ca n'ent prends pas beaucoup pour couvrir le visage et c'est magnifique comme ca cache les defauts de la peau du visage.Toute tache de rougeur et tous les picots noir d'une barbe fraichement rasee. Croyer-moi c'est un investissement que de se procurer le cache cerne, le fond de teint et la poudre translucide, je n'ai jamais ete aussi satiafaite d'un produit que je le suis de "DERMABLEND". Auparavent , il y avait des gens qui pouvaient voir en dessous de mon maquillage que j'etais un homme. Je me sentais malheureuse mais plus maintenant.

le moment venu j'etais toute belle, bien maquille, bien habillee, mes baggages prêts, j'ai fait venir un taxi. Rendu au terminus voyageur je me dirige vers les guichets ou la caissiere me demande "quelle destination madame?" "Ottawa, aller-retour" lui dis-je dans ma voix la plus douce,pour ne pas me trahir.Ensuite je lui demande a "A quelle porte dois-je me rendre?" "#_6 " me dit-elle. Enfin le moment venu, l'autobus est la et les passagers sont pries de prendre leur place. Il y as des annees j'aurais senti un de ces noeuds au fonds de mon estomac qui m'aurait vite fait rebrousser chemin.Voila qu'avec le fil des annees j'aborde une certaine confiance , le courage et la volonte de m'assumer.J'embarque je prends maplace, en quelques moments l'autobus part pour sa destination.

Peut etre que vous vous attendez par cette histoire sans fin qu'ily ait un evenement quelconque qui soit deplaisant ou malheureux. Helas,je risque de vous decevoir car toute ma fin de semaine se deroula sans incident. Je me senti petite et perdue dans notre grande capitale ou je fut acceuillie par des regards curieux et souriants.Ou que j' aille, les gens furent courtois et polis. Je ne me suits jamais sentie aussi pleine de confiance dans ma peau de femme qu'en cette fin de semaine, car j'etais tres dependante des gens autours de moi. Tout s'est bien passe.

Dimanche venu mon ami me debarque au terminus d'Ottawa ou je repete le processus, toujours sans incidents. Je pris ma place a bord de l'autobus qui fit plein de gens ,une gentille dame me tient compagnie,converse avec moi pendant le voyage de retour et agit comme si tout est normal. Enfin tout est normal selon ma perception.

JE souhaite que puisque je partage mon vecu,ceci vous donnera le courage de vous joindre parmi les vôtres. Vous realiserez que les annees 1990 sont prometteuses a notre commun aute. FIN

GENEVIEVE

100, BOUL. ST-JOSEPH O., MONTRÉAL (QUÉBEC) CANADA, H2T 2P6

MARIE-FRANCE JOURNET

SPECIALISTE EN MAQUILLAGE CORRECTIF
CORRECTIVE MAKE-UP SPECIALIST

514 274 9621

Feeling Female is a State of Mind

OUR SUPPORT GROUP

First, thank you Delphee for the use of your apt. for the meeting of March. Then it was decided to have an outing for April I3 th., only 7 were present but a good time was had by all at "Bobettes" , for those of you who could'nt make it I feel sorry, you do'nt know what you're missing.
2 nd , during the meeting it was proposed & accepted that the name T.A.M. be changed in order to get away from that old immage.Therefore it is only fitting that we find a new name."Club M.E.T." has been proposed (M.E.T. meaning metamorphose en transformation)
You are all invited to submit your proposals for a new name.
3 rd , for those who do not know we hold a monthly meeting it is your responsability to find out when & where , phone Genevieve at 528-8874 for info.
also it has been decided that we will hold meetings throughout the summer months.

4 th ,during the meeting of may 2I st
it has been proposed & accepted by all who attended the meeting that; A newly formed group in Montreal that names itself " Femme 2000 plus " whose mandate it is to bring support aid & counsil to those who identify themselves with some form of gender dysphoria. "all" are welcomed to attend their weekly Wednesday meeting & participate in their activities.

therefore : it is appealing for the crossdressing community to become part of this group as a sub - group , rather than recreate another group.
since they already exist, they have a charter & have a board of directors. For these reasons "club M.E.T." will join "FEMME 2000 Plus !" Those wishing to attend will have tobuy their membership card for a fee of I0$ a year . THIS will be the way, as long the sub-group does not loose it's sense of purpose or it's identy

27 th April
For those who could'nt attend , CD. T.S. T.V. from all over eastern Canada gathered in Montreal a total of 23 made the event a success. The eveningbegan at 7 P.M. we w'ere greeted by Abraham & his staff at "Tony du sud". As usal the food & service were excellent.Poor Abraham felt a little bit confused as to how to adress us , however he tactfully managed the situation.
After,a convoy of taxi's managed to bring us to la Pyramide (I'm told that relief in Mtl. ismeant as end of taxi ride).THere some girls beat the pounds off on the dance floor (no they did'nt beat the dance floor.) & while some are content to sit & chat,others with eyefull of curiosity caught a glimpse of the female impersonation show. The evening ended as we closed up the club, After sad goodbyes with promises of remaining in contact we said farewell to our sisters.

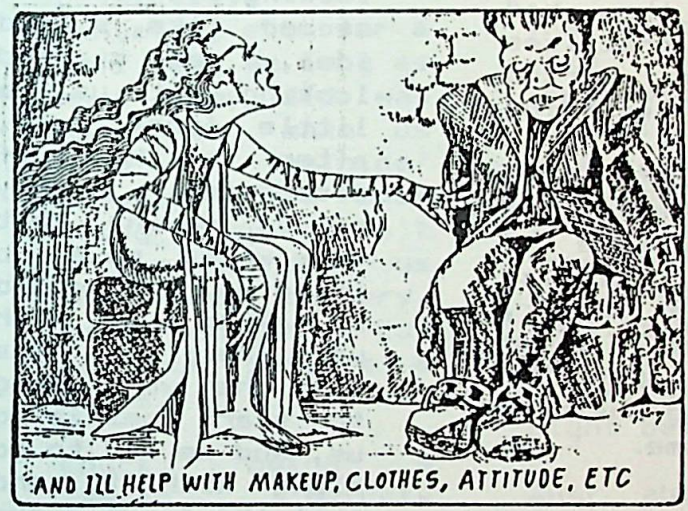

BASIC SEXUAL RIGHTS

Feminized Friends...

I had often heard of guys getting turned into women by their wives or girlfriends, but I never thought it could happen to me !

My wife Cheryl and I were very good friends with another couple, Chuck and Beth. Cheryl is an endocrinologist, and her friend Beth is a plastic surgeon. Both of them had very good practices and often worked together regarding transsexual patients. Both Chuck and I had heard them talk about some of their patients. Chuck is a lawyer, and me, well I own my own Computer Programming business from my home.

One night we were all together at Chuck and Beth's house, and you could say we were all drinking quite a bit. At least Chuck and I were. About half way through the night, the girls started talking about a couple of their patients they were turning into women. From the way they were talking though, these patients weren't actually transsexuals, but rather, were a couple of guys being turned into women by their wives who were tired of their macho-ness.

Well, they started talking about how it seemed like a good idea, and started looking at us a little funny. Well, after a bit of discussion, mostly of us saying that they would never do it to us, they ended up making a bet with us. Their bet was that they were going to start feminizing us, and we had to go along with it, and that the first group to back out had to do the bidding of the other for a year.

There were several catches, first, it was the "males" against the females. I couldn't back out unless I could also get Chuck to back out, and the same was true for the women. Also the period of feminisation was for a full year. The women could do anything to us, physically, mentally, etc. for a full year as long as what they did was meant to make us more feminine/ womanly. The only thing they couldn't do was to give us the final surgery, they couldn't cut off our penis's & balls.

Chuck, being a lawyer, quickly decided that this was the kind of thing which should be drawn up into a contract, so he pulled one together real quick, and we decided that we would start at midnight.

At the stroke of midnight, both women took us into separate bathrooms and stripped us of our clothes, the rest of the night was a blur for me, as it was for Chuck. It turns out the women had put something in our last drinks that would make us pass out.

The next morning I woke with a tremendous headache, as well as a dull ache all over my body. My chest felt like it had been trounced on, and my skin was extremely sensitive. I could barely remember anything of the night before.

Just about then my wife came in and said "So how's my little girl this morning ?". I didn't quite understand at first, but then I sat up and some of it started coming back.

When I sat up, I felt funny on my chest, so I looked down and saw that I had boobs. They didn't look as good as my wife's, but there were definitely two boobs there. Beth had given me breast implants ! My skin was hairless, I started exploring all over my body, and even felt my face, but I found no hair. It turns out they had a couple of friends who were electrologists, and they had come in that night and cleared our entire bodies of hair.

I climbed out of bed, dumbfounded, and started exploring what they had done. My toenails were bright red, and I had long red fingernails. My ears were pierced (3 times), and my boobs looked to be about B-cup. She sat me down and showed me the contract we had all signed.

She said she was totally serious in keeping the bet, and had already started me on female hormones. She said that as the hormones started filling me out with real tits, they would soften around the implants, giving me much more realistic looking large breasts, than if I had had them enlarged after I had fully developed. She told me my new name was Susan, and then told me that "She always wanted a boy named Sue!".

VIVIANNE

---

clothes on consignment
vetements sur consigne
lundi A samedi I2p.m.
A 5.00p.m.
ouvre juste pour vous
appeler pour renseignement
457-272I

"GINETTE & ROGER "

---

couturiere & dessinateur
vetement sur mesure
conseiller de mode
confection pour travestis
prix abordable
276-8646

She then pointed out a clause in the contract whereby no one was allowed to back out of the contract, even if we wanted to, until after four months. She then told me the reason I hadn't been fighting back so far was that she had been giving me post-hypnotic suggestions all night, which would make me not only accept what was goig to happen, but that after I see myself fully dressed up, that I would actually want to become more feminine, I would start to revel in my newfound femininity, and would want to flaunt the fact that I was a female mimic to everyone. I would have no real desire to always be taken totally as a true female, though I did want to look flawlessly female, but rather, that I would want all my friends and coworkers, etc. to know that I was really a male who enjoyed being feminine.

She sat me down, did my makeup and then started to dress me. She gave me a pair of pink french cut panties and showed me how to tuck myself between my legs to hide my penis. Then she gave me a matching bra which held my breasts and pushed them into the center. It was a demi-cup bra, and I found out I was correct, I was a B-cup. Then came a garter belt and stockings with seams up the back. then she gave me a full slip, and a low-cut dress which showed off my boobs.

After doing my hair, which was long anyway, she took me to a beauty salon where they put hair extensions into my hair to make it down to the middle of my back, and all curly and wavy and raven black. Then they redid my makeup.

First they pulled out a needle type device and started working on my eyebrows. She said they were shaping them permanently. Then they put full makeup on giving me full ruby red lips.

Then came the meeting with Chuck, now called Charleen. Charleen looked great (and she said the same about me). She had nice boobs and nice hips. I asked about the hips, and Beth told me that she had decided at the last moment last night to give Charleen hip implants as well. That's when Cheryl decided I should have them too, so they set me up for surgery the next morning.

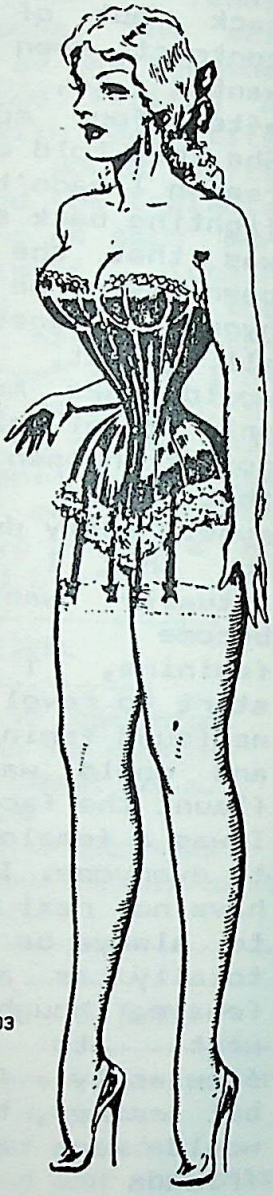

Tel:(613)-749-5203

GENDER MOSAIC

crossdressing support group

P.O. BOX 7421
VANIER ((OTTAWA) ONT.

The rest of that day we spent with Cheryl and Beth making us stand, walk, sit, talk, etc. constantly criticizing, and praising us when we did it properly feminine. I was actually trying my best because I loved it. I found myself talking about how much I was enjoying it.

The next day, Cheryl took me over for my hip implants.

When I woke up my face was also wrapped, and I couldn't talk. Cheryl came in and told me that she had not only had my hips implanted to be more curvy, but that she had had voice surgery done so I would now have an ultimately feminine voice and that she had my eyes brought out too, my cheek bones raised, and my lips fuller with collagen implants. I couldn't believe it!, but I liked it too.

After a few days the bandages came off, and a couple of weeks later, the swelling had subsided so I could see what I was really to look like. I was gorgeously feminine. My lips looked like I could suck a man's cock so hard he would turn inside out. Then I got to try out my new voice, and it was on the high of the female spectrum, very soft, sensuous and very sultry.

That afternoon, she told me she had another special treat. END

TO BE CONTINUED IN AUGUST

ESTHÉTIQUE • RÉGÉNÉRATRICE
MANON INC.
ÉPILATION À LA CIRE
FACIAL • GEROBIO
SOLARIDER
4051, HOCHELAGA
MONTRÉAL (QUÉBEC)
H1W 1K9 • 253-7197

klippings FROM kolly

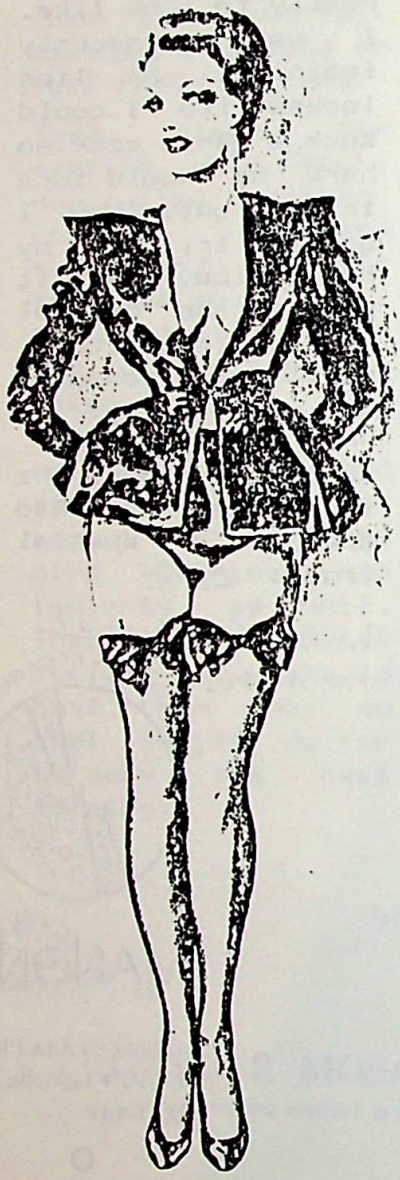

Pantyhose runs can be avoided

You're running late for work. You pull out your last pair of daytime sheer off-black Lycra blend pantyhose.

You start to yank them on while chewing on a bagel.

Of course, it's no surprise you get a run.

Hosiery experts claim that with a few precautions, a bit of patience and a lot of luck, you may never find yourself in that aggravating situation.

- Remove all jewelry from your hands, including watches and bracelets.
- Make sure your nails don't have any snags in them.
- Sometimes your hands are rough. Apply lotion before putting on pantyhose.
- Put on your pantyhose one leg at a time. "I know this sounds funny," said Charlotte Farrior of Hanes Hosiery, "but some women actually try to get into them both legs at a time."
- Regular gentle washing can prolong the life of your pantyhose.
- If you fall between sizes, select the larger one. You'll be much less likely to struggle when you're putting them on.
- Be gentle.
- Keep a backup pair and pray for luck. □

WHERE'S MY ROBE?
IT'S AT THE CLEANERS

I WANT TO RUN OUT FOR THE PAPER
THROW MINE ON
HOBT WALKER

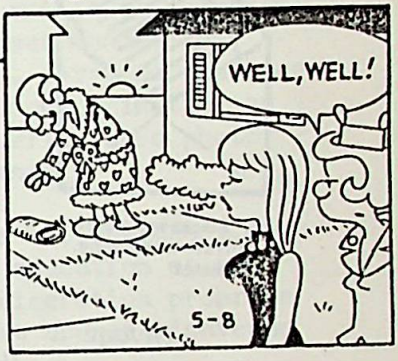
WELL, WELL!
5-8

BEETLE, YOUR FINGERNAILS ARE DIRTY
OH, DEAR! I MUST HAVE FORGOTTEN MY MANICURIST APPOINTMENT
HOBT WALKER

I HAVE A CURE FOR WISE GUYS

OKAY, LINE UP FOR YOUR FREE MANICURES, MEN!
12-31

FORMULE
POUR RETRANSMETTRE VOTRE COURRIER

1 - Écrivez votre lettre, placez-la sous enveloppe que vous cachetez.

2 - Inscrivez sur chaque enveloppe le n° complet de l'annonce, en hau à droite, en petits caractères.

3 - Mettez toutes vos enveloppes codées dans une autre plus grande.

4 - **joignez dans cette enveloppe 2$ par enveloppe codee**

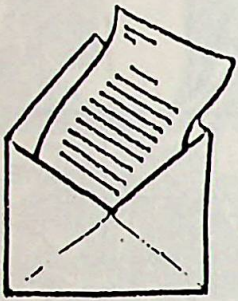

1/ Placez votre lettre dans une enveloppe. Cachetez

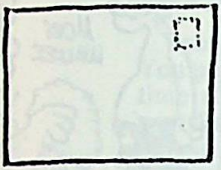

2/ Collez un timbre sur cette enveloppe, n'oubliez pas d'indiquer le numéro de l'annonce

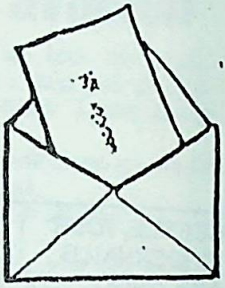

3/ Mettez l'enveloppe et les enveloppes si vous en avez plusieurs dans une seconde plus grande. Joignez 2$ par lettre à transmettre. Ne pas mettre de pièces.

Pour le courrier à transmettre
N'oubliez pas de timbrer chaque lettre et de joindre 2$ par lettre.

envoyé à: 4113 rue Dorion
Montréal, Québec
H2K 4B8

HOW TO ANSWER A PERSONAL CLASSIFIED CODED AD

1. Write a separate letter to each Advertiser you wish to contact

2. Place each letter in a separate envelope and seal it.
3. Using a pencil, print the code no. of the advertiser on the top left corner of your envelope.

Seal Envelope

Do not show your return address.

4. Place all sealed reply envelope's in a larger envelope and enclose $2.00 (plus 36¢ stamp) for each letter to be forwarded.

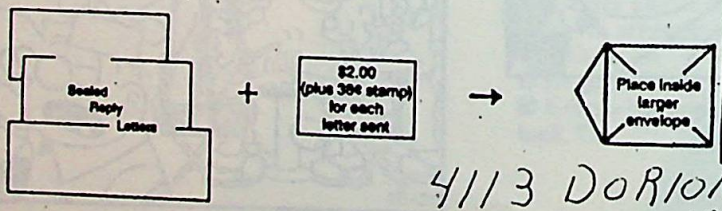

4113 DORION
MTL. QC. H2K 4B8

5. Seal the larger envelope and address and mail to:

* F04 SANDRA : t.v.marier, 40 ans . propre et discrete. aime porter lingerie sexy talons haut vetements feminin, aimerais rencontrer hommes, femmes couples ,& travestis pour soiree intime photo apprecier.

* F05 Transexuelle dominante; recherche sujets soumis et obeissant recoit gens genereux, propre et discret photo & enveloppe timbrer assure reponse.

* Fo6 Transexuelle ,opere mature jolie 30 aine aimerais rencontrer monsieur gentil intelligent et genereux 30 ans + pour une amitie speciale. gens serieux, photo enveloppe pre-affranchie, s.v.p.

*

* F07recherche : t.v. t.s. pour amitie et relation sincere et serieuse. douceur honnetete& respect assure et demande. personne feminine aimant lingerie et nylon pour m'initier au t.v. reponse assure a courrier avec photo discretion assure et demande

* F08 jeune homme soumis 33 ans bi. cherche t.v. & t.s. pour parfaire mon education et m'initier au travestisme , discretion proprete assure et demande femme et couple bienvenue

* * Fo9 travesti; sans attentes partagerais avec femme toute affinite commune.

* FIO travesti: 28 ans tres feminine et spontane desire vivre des fantasme S.M. avec ferme.

* FII Travesti, 30 ans, jolie et sensuelle, j'aime les vetements feminin tres sexy et soulier talons haut. suis bisexuelle, aimerais rencontre homme femme T.S. T.V. pour soiree sensuelle et sexy.

*FI2 J'ai 25 ans , je desire etr enitier au t.v. t.s. je desire rencontre T.S. comprehensive car je n'ai pas d'experience,disponible pour realiser tes desirs. ecris moi , j'ai hate a tes caresse

*F02- Femme dominante cherche TV soumis pour servitude et dressage. Sous mes ordres, tu me serviras. Limite respectée. Autre fantasme considéré.

*F03- TS, 26 ans, bisexe, jolie, sensuelle, cherche femme compréhensive et sympathique pour amitiéet plus. Couples et autre TV et TS bienvenue.

LES ANNONCES PERSONNELLES

POUR PLACER

Le coût d'une annonce est gratuite. Par contre, le coût pour correspondre à un annonceur-membre est de $1.00 par correspondant et de $2.00 pour le non-membre, en plus du timbre. En aucun cas les coordonnées de l'annonceur seront divulgées, afin de garder l'anonymat. Pour faire paraître votre annonce, vous n'avez qu'à l'envoyer à : 4113 rue Dorion, Mtl, Qc, H2K 4B8 Pour répondre à une annonce, envoyez nous votre correspondance dans une enveloppe cachetée avec le numéro de code qui apparaît avec l'annonceur. N'oubliez pas les frais de manutention et votre timbre.

* A01 ~~keri~~-all dressed & noplace to go. cute part-time T.V. straight, seeks long legged lady into sexy lingerie & high heels. to share the fantasy, interested in other T.V.'s for get together discretion assured s.a.s.e.

* A06 Sandra married t.v. in his 40's clean & discret. love to wear sexy lingerie, like to meet t.v. men, women, couples, for intimate evenings photo & s.a.s.e. gets quick reply.

* A07 Mature dominating Lady invites males females t.s. & t.v. really into submission, who love feet leather, rubber, write your desires & limits. s.a.s.e. & photo gets quick reply.

* A08 Dominant T.S. seeks sincere submissives to fulfill my needs, do my cleaning A french maid would be o.k.. generous only need reply, s.a.s.e. & photo a must.

* A09 Ottawa: 31 year old hetero t.v. presentable, likes restaurant, nightclub, & meeting people, very special interest in bondage & would like to hear from other genuine enthousiasts. can travel or entertain can be dom or sub .write soon;

* a10 young slim male 31 single, inexperenced in x-dressing, interested in learning more. looking for c.d. t.v. understanding & discret for friendly meetings & advice. photo appreciated willanswer all.

* AII Post- op T.S. : attractive full figured mid 30's like to meet kind gentle generous intelligent gentlemen, 30+ ,for that special relationship. willanswer serious letters
* only, s.a.s.e. & photo gets quick reply.

*AI"2 MISTESS: wants you/ slave,be my maid , mild domination & humiliation. generous gents only . s.a.s.e.

* A I3 Dominant mistress: looking for submissives to be trained in the art of femeninety. serious slaves & generous only state fantasy & limits s.a.s.e.

* A I4 2 T.S. , Ipost-op , I pre-op looking for generous submissive slaves state your worthyness of serving us & limits photo & s.a.s.e. gets reply.

*A02- Dominant woman mid 20's, looking for sub. TV and TV maid to serve my needs. Lessons in feminization and discipline limits respected. Only sincere need reply. Write your worthiness of serving me. S.A.S.E a must.

*A03- TS, mid 20's very sexy &good looking seeks understanding women and compatible couples other TS or TV's welcomed. Clean and discret, looking for good times. S.A.S.E. a must. Also have hot pics. for sale

*A04- Master Dave, seeks sub TV, slaves to cater to my needs. Send your application stating why you are whorthy of serving me. S.A.S.E.

PERSONNEL ADS

The cost of placing an ad in the "GARTER PRESS" is free. To respond to an ad, place your letter in a sealed envelop, write the ad number on the front of the envelop and forward $1.00 per letter per ad for handling, allong with postage, for a member or $2.00 for non-member.

Send to: 4113 rue Dorion, Mtl, Qc, H2K 4B8

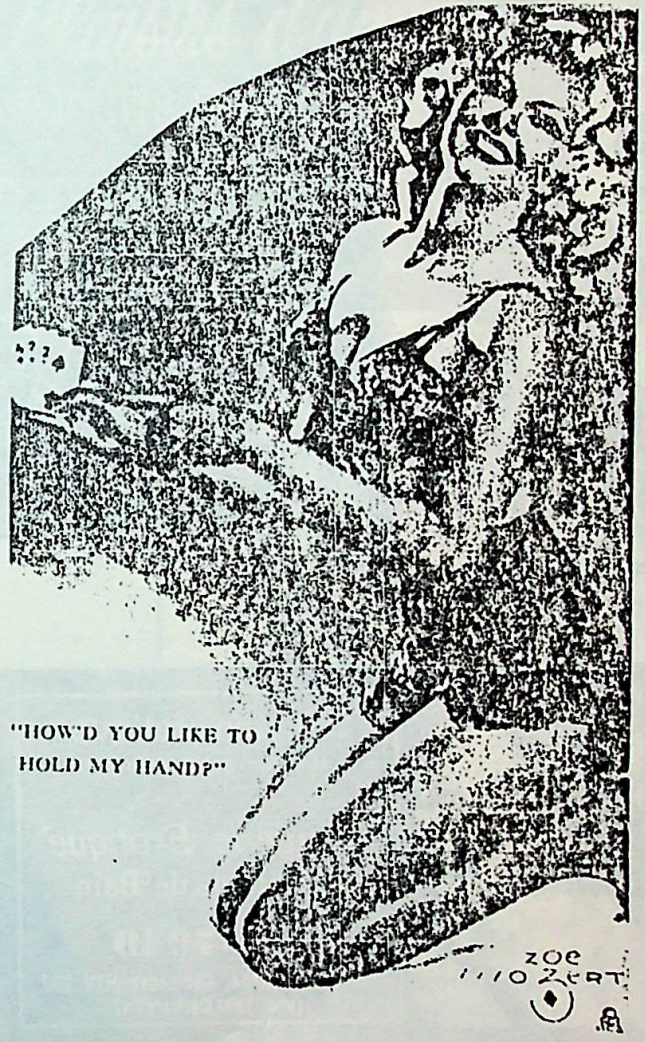

BOUTIQUE CARREFOUR DU SEXE inc

gros et détails

Vidéo Cassettes

Livres et Revues

2067 Ste-Catherine o. Mtl Qc. H3H 1M6 (514) 932-1311
1735 boul. Labelle, Laval Qc. H7T 1L1 (514) 688-6969

BOUTIQUE DE SEXE
ULTRA
MAG
11, Ste-Catherine Ouest
Montréal H2X 1Z5
844-1395

Le salon erotique
Le sex-shop qui se distingue...
spécialité:
Lingerie Erotique*
Maillots de Bain
681-7049
77, boul. Labelle, Chomedey H7V 2R7
(près pont Cartierville)

- LINGERIE FINE
- CORSET
- BUSTIER
- JARTIÈRE
- BIKINI
- MAILLOT
- BAS
- PRÊT À PORTER SENSUEL
- LINGERIE HOMME
- LOTION
- PARFUM
- GANT
- BIJOUX
- ACCESSOIRE

Les Plaisirs d'amour
PRODUITS ÉROTIQUES INC.

1261 de Bleury, Mtl. Qc H3B 3H9
angle Ste-Catherine
(514) 392-1538

Mentionner l'annonce dans la Jarretelle et vous aurez 10% de reduction

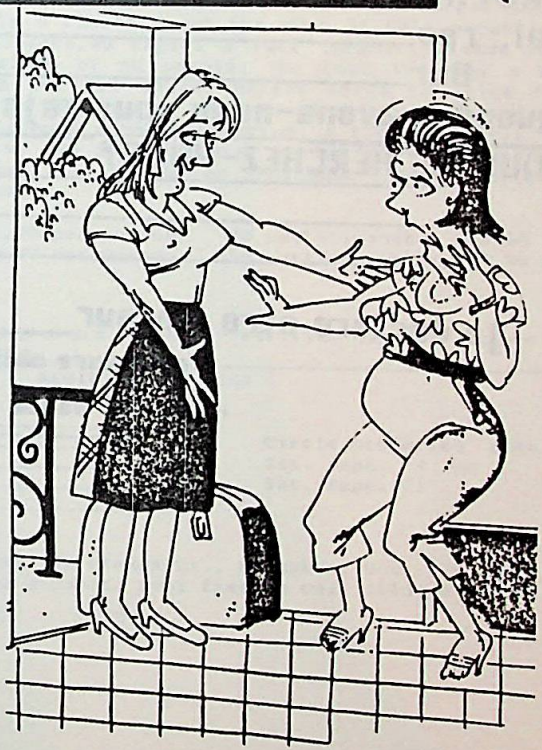

"Mom, it's me — Charlene, your son!"

LA JARRETELLE" est publiée à tous les TROIS mois. Nous vous encourageons tous à devenir membre exclusif de ce journal, pour la modique somme de $30.00 par année. Vous aurez droit aux 4 publications en plus de 3 correspondances gratuites. Soyez assuré que le journal vous sera posté dans une enveloppe ordinaire.

POUR DEVENIR MEMBRE.....

JE DESIRE ETRE MEMBRE:

NOM_____

PRENOM_____

AGE_____ sexe_____

ADRESSE_____

VILLE _____

PROVINCE_____ C.P. _____

tel.: res.:_____

Bur._____

quand pouvons-nous vous rejoindre?_____

QUE RECHERCHEZ-VOUS?

_____

_____

_____

je declare etre majeur _____

(signature obligatoire)

mandat poste ☐ argent ☐

Cruise the Thousand Islands.
Kingston Ontario

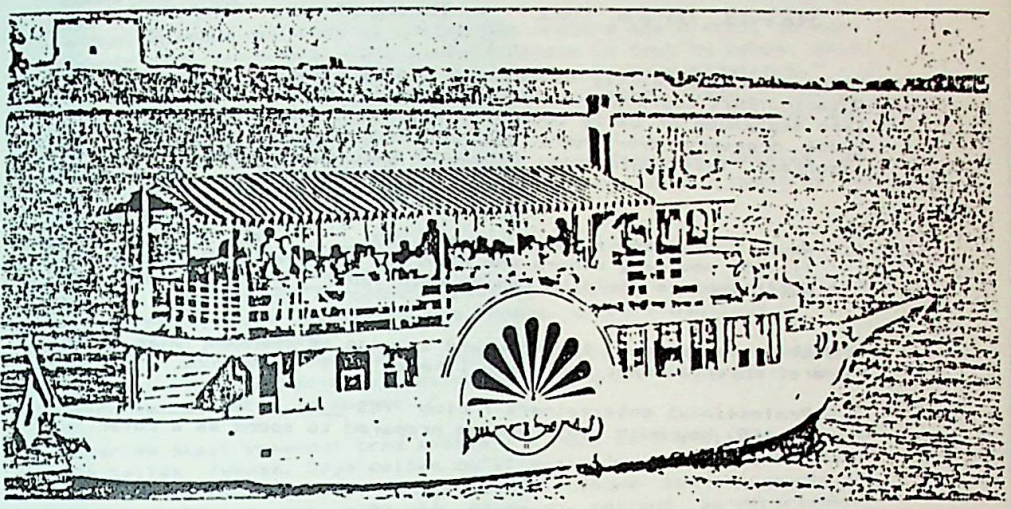

This is a magnificant breath taking event of the year. A scenic (3) hour tour of the Islands. Kingston is a picturesque city in the hub of Montreal,Toronto,Ottawa and Northern New York. This event is open to all clubs,TV's, CD's, TS's, wives and significant others. Proper dress and conduct is required as this is a classy event.The cost of this event is dependant on the number of participants,we expect a full turnout. Please register early, the boat holds a maximum of 50 people. The cost includes a buffet dinner, there will be a cash bar and music. Hotels range in price from $45.00 to $60.00. The event is to be held on the second or third Saturday of September 1991, state your preference when registering. A $20.00 deposit is required by June 20,1991 to reserve the ship. We will advise you on the final cost in the near future,the balance will be due on September 1,1991. Hurry!!! don't miss out on this extravaganza.

20 participants-- $50.00 per person 30 participants-- $42.00 per person
40 participants-- $30.00 per person 50 participants-- $27.00 per person

Your Hostesses: Lee-Anne and Lorraine

REGISTRATION FORM

Name----------:_____
Adress--------:_____
_____
_____
Phone #-------:_____

Circle preferred date
Sat. Sept. 14 or
Sat. Sept. 21

send to Michael Goodman 732 Grouse Cr., Kingston, Ont. K7P 1A2
along with your $20.00 deposit. Feel free to call (613)389-4238

Questionnaire

Mardi Gras "91" - Kingston, Ontario

There is a possibility we can run a mini Mardi Gras in Kingston Ontario. This would be run only by members and volunteers sometime late September or Early October. This event would be open to all cross dressers everywhere and club affiliation would not be important. This would start Friday or Saturday morning.

Q - Would you attend such an event? YES _____, NO _____.
If YES, how many others who have not received this questionnaire would be coming with you _____.

A boat cruise through the thousand islands is planned, what other type of entertainment would you like to see?

Q - Professional entertainers / club YES _____, NO _____.
If YES, how much would you be prepared to spend as a cover charge? $_____.

Q - Amateur hour / show? YES _____, NO _____.
If YES, are you prepared to participate? _____.

Q - Would you like to see this run in a city hotel / motel or a country resort / motel environment? City ___, Rural ___.

Q - Would you be prepared to volunteer your time and effort to make this a success _____.

Name: _____

Club, If any: _____

address _____

Mail To: Mississauga "A" Box 386
Mississauga, On.
L5A 3A1

Comments & Suggestions _____
_____

-"T'es un vrai porc, Charles."
-"J'vous ai dit ce que je pensais madame Beauchemin. C'est pas la place d'une femme d'être contrema tre. Les femmes sont bonnes comme secrétaires dans l'industries, et elles devraient en rester là."
-"Bon. Puisque que vous ne voulez pas prendre mes ordres, je vais devoir vous transférer. J'y pensais depuis un bout de temps, mais vous me forcez à agir. Je vous transfère à l'usine d'Ostro-8."
-"L'usine où il y a toutes les filles sexy ? Wow ! Merçi patronne, vous êtes une fille correcte. Et en plus j'aurai mon augmentation de transfert ?"
-"Mais oui, vous l'aurez. Je vais m'occuper des détails du tranfert, et vous vous présenterez à l'usine dans l'ouest de la ville lundi matin prochain."

-"Bonjour, dit la chef du personnel. Mademoiselle ...?"
-"Monsieur Charles Boisvert."
-"Oui. Excusez moi monsieur, mais vous savez, presque tous les employés de notre usine sont des femmes, alors l'habitude..."
-"Ca va, j'comprends."
-"Alors monsieur Boisvert, vous travaillerez à l'emballage. Mademoiselle Stéphanie Beaudet vous expliquera l'opération de la machine. Veuillez me suivre. "

Charles était vraiment très excité à l'idée de travailler entouré de belles femmes. Déja celles qu'il avait vu entre la réception et le bureau du personnel étaient presque toutes jeunes et jolies. Et il n'a pas été déçu en entrant au département d'emballage. L'uniforme du département était une combinaison noire moulante, qui révélait particulièrement bien tous les contours féminins des employées, avec des bottines de sécurité à talons hauts en cuir noir. Le tout était orné d'un long foulard rouge attaché autour de la taille. Il se sentait tout chaud dans sa culotte, et s'apperçu qu'il commencait à avoir une érection. Ca n'en prenait pas plus pour qu'il décide de passer à l'action, et dès qu'on l'a eu présenté à Stéphanie, une belle rousse avec des cheveux allant jusqu'à la taille et une délicieuse paire de gros seins, il lui a fait une passe:

-"Eye, p'tite fille, j'sais qu'tu vas m'en montrer plein aujourd'hui, pis comme j'suis un gars reconnaissant, j'aimerais te montrer ce que j'ai, et meme te faire une démonstration, si tu vois ce que j'veux dire."
-"Quoi ! Espèce de sal...", dit-elle sur un ton outragé. Puis, avec plus de douceur, elle ajouta "Je devrais m'y habituer, depuis le temps..., et me rappeler qu'on envois seulement des gars dans ton genre pour travailler içi."
-"Des gars dans mon genre ? Qu'est-ce que tu veut dire ? J'ai même pas vu un seul gars depuis que j'suis içi. Oh oui, ca me rappelle, je voulais demander quel genre d'uniforme je vais porter. Si tu pense que j'vais me promener en talons hauts avec un foulard à la taille, t'es complètement folle."

-"Inquiète toi pas pour l'uniforme... euh... il arrivera la semaine prochaine, et ... je te promet qu'il sera à ton goût."
-"Ok, pas de problème. Et est-ce que tu accepte de venir chez moi ce soir, pour ton enseignement inoubliable ?"
-"On va faire un marché, Charles. Tu me laisses tranquille cette semaine, pas de tapes sur les fesses, de remarques macho ni de caresses sournoises, et je te promets de sortir avec toi samedi soir... si tu en a encore envie."
-"D'accord !" dit-il, les doigts croisés derrière le dos. Il n'avait aucune intention de respecter sa promesse, mais il pensait que ça la mettrait en confiance jusqu'à ce qu'elle soit séduite par sa virilité. Il fit quand même un effort ce jour là, pour plotter toutes les femmes sauf Stéphanie. Stéphanie était outragée par sa conduite, et elle s'objecta, mais il lui fit remarquer que le contrat n'était valide que pour elle.

Vers la fin de la journée toutefois, il a été surpris par la réaction d'une jeune femme : il lui a caressé les seins en passant, et elle a éclaté en larmes.
-"C'est pas juste", murmura-t-elle entre deux sanglots. "Pourquoi est-ce qu'on me punit comme ça ? J'étais pas si méchante avant. C'est juste que je ne savais pas combien c'était humiliant et douloureux pour les autres. Mais j'ai compris maintenant. Mon Dieu, délivrez moi !"
-Celle qui travaillait sur la machine d'à coté s'est alors approchée pour la prendre dans ses bras: "Ca va aller, ça va aller. Pleure pas. Tu sais bien qu'on peut pas te délivrer. Personne peut le faire. Même pas Dieu. On a reçu ce qu'on méritait, et il faut vivre comme on est maintenant. J'suis sûre que tu pourra être heureuse. Trouve toi un bon chum, et tu verra que ça ira mieux."
-Charles se tourna vers Stéphanie et demanda "Qu'est-ce que c'est son problème ?"
-"Elle travaille içi depuis deux semaines seulement. Elle a de la difficulté à s'adapter, c'est tout. Pas besoin de s'inquiéter."
-"Les femmes sont vraiment idiotes", pensa-t-il.

L'incident fut rapidement oublié, et une fois rentré chez lui, il passa la soirée à se masturber en pensant à toutes les femmes séduisantes du département. Ca faisait changement des soirées habituelles dans les bars.

Le lendemain matin, il s'était levé rapidement pour ne pas être en retard comme à l'habitude. Il s'était lavé, encore tout endormi, et avait commencé à s'habiller, quand soudain il s'exclama : "Criss ! Comment ça se fait que j'ai mis ça ?". Il venait d'enfiler une culotte de satin rose appartenant à son ancienne blonde. Elle avait laissé un peu de ses vêtements chez lui quand elle l'avait quitté, et sachant qu'il était violent, elle craignait de revenir les chercher. En enlevant la petite culotte, il pensa : "Ma voix est bien bizarre ce matin. On dirait que j'ai une voix de ténor au lieu de ma voix de basse. Bah, je dois avoir attrapé un rhume, c'est tout." Mais il était loin d'être au bout de ses surprises. Il allait se raser quand il découvrit que sa barbe n'avait pas poussé. Il n'y avait absolument rien à raser. C'était troublant, mais au moins ça lui sauvait quelques minutes pour qu'il arrive à l'heure.

La matinée se déroula très bien pour lui. Il plottait les filles, et elles ne protestaient presque pas. Vers midi par contre, une femmes à qui il venait de pincer une fesse se retourna avec un regard de glace et dit "Tu es un beau salot toi. J'ai très hâte de te voir en mini-jupe te faire harceler. Tu vas en baver un coup." Il ne comprenait pas ce qu'elle disait, mais c'était très certainement un menace. Il demanda à Stéphanie : "Qu'est-ce qu'elle voulait dire ?"
-"Euh... rien du tout. C'est juste une remarque de femme. Ca ne veut rien dire."
-Charles prit alors le bras de Stéphanie, et se mit à le tordre jusqu'à ce qu'elle crie de douleur et tombe à genoux. "Tu vas me le dire, sinon j'te casse le bras."
-"Aye! Non, c'est rien... Aye! Arrête je t'en prie... Aye! D'accord, je vais te le dire. Tout le monde est témoin que je n'avait pas le choix, alors je peux te le dire. Lâche moi d'abord. ", et il la lacha. "Est-ce que tu sais ce qu'on fabrique dans cette usine ?"
-"De l'Ostro-8." répondit-il.
-"Mais sais tu ce que c'est ?"
-"Un médicament ?"

-"Eh bien je vais te le dire. C'est une hormone féminine, une forme d'oestrogène synthétique très puissante. Extrêmement puissante. Le huit dans le nom est un exposant de dix. Cette hormone, à dose égale d'oestrogène naturelle, est cent millions de fois plus puissante. Un miligramme de cette substance est suffisant pour donner à un homme la silhouette de Dolly Parton en trois jours. Est-ce que tu comprends maintenant ?"
-"Tu veux dire qu'elle va essayer de me faire avaler cette hormone ?", s'exclama-t-il.
-"Mais non, idiot. Tu n'as rien compris. Il y a déjà suffisamment de poussière d'Ostro-8 dans l'air que tu respire pour te transformer en femme d'içi la fin de la semaine."
-"Ouais ben moi j'pars d'içi au plus sacrant. J'ai pas envie de me retrouver en talons hauts."

-"Ca ne sert à rien de partir. C'est déja trop tard. Tu as respiré de l'hormone pendant 11 heures. Il y a deux mois, un superviseur est arrivé au service du personnel. Dès la fin de la première journée il a découvert ce qui se passait. Il est parti après 7 heures de respiration. Il est revenu deux semaine plus tard pour supplier qu'on le reprenne. Son tour de poitrine avait doublé, il portait une robe, des bas collants et des souliers à talons hauts, et voulait se faire appeler Isabelle. Le poste de superviseur ayant été comblé, on l'a engagée comme secrétaire. Alors tu vois, c'est déjà trop tard pour toi." Charles était abasourdi, incapable de dire un mot. Elle ajouta : "Toutes les femmes que tu vois içi étaient des hommes. Chacun a été transféré içi parce que sa conduite macho devenait insupportable. Moi je m'appelais Stéphane."
-"Mais, mais... tu est tellement belle et féminine... c'est pas possible !"
-"Eh oui. Et tu sera belle toi aussi. Ton nouveau nom sera Carole. Maintenant tu m'excusera, il faut que j'aille aux toilettes mettre un tampon. Mes menstruations sont en train de commencer."
-"Quoi ! Tu as des menstruations ?"
-"Mais oui. Et un vagin, des ovaires et un utérus. Même un médecin ne pourrait pas dire que j'étais un homme. L'Ostro-8 affecte aussi le niveau génétique. Et c'est irréversible."

Charles passa le reste de la journée en silence, à observer les autres employées, à écouter leur conversations de femmes, et à se demander comment il pourrait trouver de l'intérêt à discuter de maquillage, de la mode et des hommes.

à suivre...

Linda Dé Danann,

votre sorcière bien aimée.

cabarets

La PYRAMIDE

1230 ST. Laurent au sud de st. Catherine
871-8066, SPECIAL sur consommation
2 pour 1 de 8hrs. p.m. A 11 hrs p.m.
cabaret mixte excellente ambiance
spectacles de personnificateur
travesti & transexuelle sont les
bienvenue, plancher de danse disco mix.

---

chez bobette
1278 st. Andre , 842-1336
club mixte,ambiance sociale
artiste live/ danse mix

L'Entre-Peau
1152 ST. Catherine e. 525-7566
concour & spectacle de personnificateur
ambiance gay, travesti bienvenue

NOUVELLE PYRAMIDE

Unisex disco
- **pour faire**
- **des rencontres**

DEUX ÉTAGES DE SPECTACLES

Café Cléopatra

Spectacles continuels
11 am à 3 am

ÇA VAUT LE DÉTOUR

ROBERT COLBY

HÔTEL À VENIR

Le No. 1 à Montréal
1285 AMHERST, MONTREAL
Tél.: (514) 522-1099

MIXTE

HEURES D'OUVERTURE:

24 hres
TOUS LES JOURS

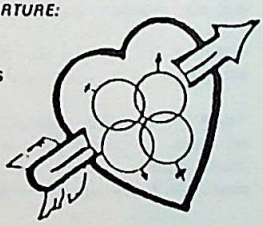

BUFFET FROID GRATUIT
pour 1 pers.

BIÈRE VIN 5% CHAMPAGNE
CAFE
SANDWICHS
JUS NATURELS
ÉCRAN GEANT
REPAS
CRUISING BAR
BILLARD

- AIR CLIMATISÉ
- MUSIC PLUS

ÉCRAN GÉANT
TERRASSE OUVERTE
MAINTENANT
9 ans

ÉTAGES

Take a walk on the Wildside ***Inc.***

As seen on television

Imported corsettes, Heels (sizes 8-14)
Dermablend make-up, Wigs, Lingerie, Videos,
Make-overs and more!

And NOW...A CD Club
offering overnight
accommodation en femme

429C Dundas Street East
(416) 864-0420
In the heart of downtown Toronto

Call or write for a FREE brochure
Major Cards Accepted

Take A Walk On The Wildside, Inc.
429C Dundas Street East
Toronto, Ontario M5A 2A9

Store Hours: Tuesday - Saturday 11AM-8PM

Tel #: 416-864-0420 24 Hours A Day

Remarks: Take A Walk On The Wildside, Inc. has served the crossdressing community since 1988 and has a discrete retail store for crossdressers, a makeup and transformation service (in a private studio), and over night guest rooms. They specialize in affordable English corsettes, lingerie, Dermablend makeup, wigs, day wear, fetish wear, shoes, books, magazines and video tapes. Wildside's makeover portfolio is available for viewing in the store. Call, write, or stop into the Wildside boutique for a brochure and more information. Send $10 plus $3 for postage and handling for Wildside's FEMININITY 1991 Catalogue.

The Toronto Crossdresser's Club
429C Dundas Street East
Toronto, Ontario M5A 2A9

Club Hours: Club get togethers are the second and fourth Tuesday of the month, and every Saturday night. The club is also open to members Tuesday through Saturday during Take A Walk On The Wildside Boutique's regular store hours.

Tel #: 416-864-0420 24 Hours A Day

Remarks: The Toronto Crossdresser's Club is a private non-sexual social/support group with multi-level memberships, and is operated in conjunction with Take A Walk On The Wildside, Inc. The TCDC is the only CD club in Canada with a permanent home. There is a spacious lounge, a club makeup room, three washrooms, two overnight guest rooms, and a smoking room. Private makeovers and a complete well maintained wardrobe available if needed. The basic membership ("B" level) is $60.00 (plus $4.20 GST) per year with a $10 (per visit or per party) attendance fee. Membership includes a subscription to the Toronto CDC NEWS (the monthly club magazine), a free 25 word ad, a mail box service, lockers, and a 10% (cash) discount in the Wildside boutique. The TCDC provides soda pop, coffee, tea and party snacks at parties and it's BYOB. Wives and girlfriends are especially welcome. Call, write or stop into the Wildside Boutique for a brochure and club application form.

appeler les comercant juste pour les remercier
merci La Jarratelle

528-8874

Tél.:(514)

genevieve

Artiste Maquilleur
Make-up Artist

Occasions de tous genres / All Occasions

LEÇON 50.# 3 HRS
APPLICATION 20 #

chez

Ma Cousine Rachel

pour un «New Look»

vaste choix de vêtements
actuels et rétro à bons prix.

760-a Rachel Est, angle St-Hubert,
tél: 525-6661

LES CHAUSSURES

FERAMI

SÉLECTION POUR HOMME ET FEMME
ACCESSOIRES ET CHAUSSURES POUR LA MARIÉE
COUTURE ET ALTÉRATION
SERVICE DE TEINTURE

6624 rue St-Hubert
270-7612

1838 Mont-Royal Est
523-7657

Villa Tendresse vous accueille

et vous souhaite la bienvenue

Pour rendez-vous

S.V.P. Appelez

Jeannine

au 522-6936

273-5503

MME COTÉ, PROP.

LA BRASSIÈRE Splendide

BREVETÉ EN 1947 Inc

corset fait sur mesure

BRASSIÈRES ET COSTUMES DE BAIN SUR MESURE

PROTHÈRES MASTECTOMIE

made to measure corsetry

6828 ST-DENIS
MONTRÉAL, QUÉBEC H2S 2S2

HEURES D'OUVERTURE NORMAL
SAMEDI FERMETURE 16 H.

VENDEUR

MOUSSE IMPORTATIONS

"L'ÉLÉGANCE À VOS PIEDS"

6666, rue St-Hubert
Montréal, Québec H2S 2M3

Tél.: 273-5852

MME ALMA
MME PRESENT

AU COIN DES BAS

809 MT-ROYAL EST
MONTRÉAL, Qc H2J 1W9

521-1631 3

Sheila Jagodnik

BAS-tique

6725 ST-HUBERT
MONTREAL, QUE.
H2S 2M7
277-6725

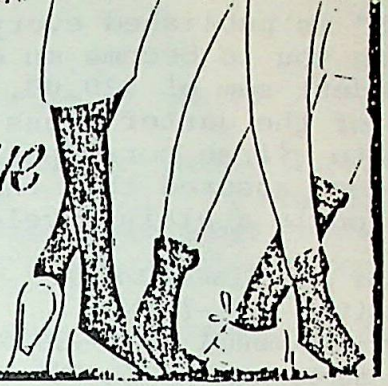

Tél.: 273-9713

Valentino

CHAUSSURES D'IMPORTATION

L'Élégance à vos pieds

6603, rue St-Hubert, Montréal, Qué. H2S 2M5

Télex: LBB 05-25134 MTL
Fax: LBB 861-5571

"nouveau services"
La "JARRETELLE" offre maintenant un service d'achats personaliser laisser nous savoir quels item que vous rechercer et pour un prix raisonable et abordable nous nous occuperont de le trouver pour vous.
telephone :528-8874
4113 ,dorion Mtl. Qc. h2k-4b8

Le journal A, A sa disposition
des livres pour Travesti

#I, LE Travesti ----------7.00$
#2LE manuel de survie pour
Travesti----------IO.00$
#3Le guide d'habillement pour
Travesti----------IO.00$
#4 Guide d'achats international
pour Travesti---------- IO.00$
#5Les hormones et moi----------7.00$

The "GARTER PRESS" is published every 3 months. We are encouraging you to become an exclusive member for the modest sum of $30.00. You will receive 4 issues of the garter press and this will also entitle you to 3 free correspondants in the personnal ads. Rest assured that this journal will be forwarded to you in a plain enveloppe.

The journal now has , available to you
#I The Transvestite--------7.00$
#2 The T.V. survival manual -------IO.00$
#3 A Guide to Crossdressing-----IO.00$
#4 C.D.'S international shopping guide---- -IO.00$
#5 Hormones & me ---------7.00$

The advertisers in the "GARTER PRESS" are sensitive to the feelings transvestite's have when shopping. For these reasons, rest assured that you can approchthem with confidence when in their stores. Also, don't be shy to ask for help! If you know some merchants that are interested in supporting us, ask them to contact me.

Votre Groupe de Support

A la reunion du mois de Mars , il futdecidee de ce defaire du nom " T.A.M. " , club M.E.T. fut propose M.E.T. signifiant metamorphose en transformation
Nous gardons l'esprit ouvert pour des propos d'autre noms.
MERCI Delphee pour l'utilisation de ton apt. pour cette reunion.
pour ceux qui ne le savent , nous tenons une reunion mensuelle, c'est votre responsabilite de vous informez aupres de Genevieve au 528-8874 pour savoir quand& ou.
Aussi il est decider de continuer les reunions pendant l'ete.

durant le mois d'Avril le I3 une sortie au "cabaret Bobette" fut organise ,desole pour ceux qui ne fime pas des notres , vous ne saver ce que vous manqer.

le 27 Avril un congres de 23 T.V. & T.S. se tient a Montreal, les soeurs de partout de l'est du Canada y ont participe .Le tout se debute a 7 hrs. p.m. au resto "Tony du sud" ou Abraham et son equipe nous ont cordialement acceuilli.Ensuiteun convoi de taxi nous ammene au cabaret "la Pyramide".
"Il parait que ca fait veillir de voir les prousses de nos conducteur."
la soireefut un grand succes , et se terminasau petite heures.

A la reunion du 2I mai dernier il a ete decider de s'adherer au groupe " Femme 2000 plus".
Ceci dans le but de ne pas dedoubler un autre groupe puis-ce-que celui-ci est deja former , possede une charte qui nous acceuille,& ils ont un conseil administratif. Ils offrent des reunions & activites ou nous sommes les bienvenues.
Cependant les membres present expriment que certaines conditions soient respecter;

Que club M.E.T. puisse garder son idente et devienne un sous-groupe de femme 2000 plus.
Aussi club M.E.T. veut tenir ses propres reunions et activitees, les membres de femme 2000 plus sont les bienvenues de se joindre a nous.
Aussi les membres de club M.E,T, payeront une cotisation annuelle de IO$ a femme 2000 plus , ainsi qu'une collecte a chaque reunion avec un minimum de I$ par personne, ceci pour payer le loyer.

Ce sera ainsi aussi longtemps que club M.E.T. ne perd pas sa raison d'etre ou son identite.
Advenant le contraire nous agirons au moment venue.

"If you want to be a transvestite, may I make a suggestion

si tu veut etre travesti
puis-je faire une suggestion

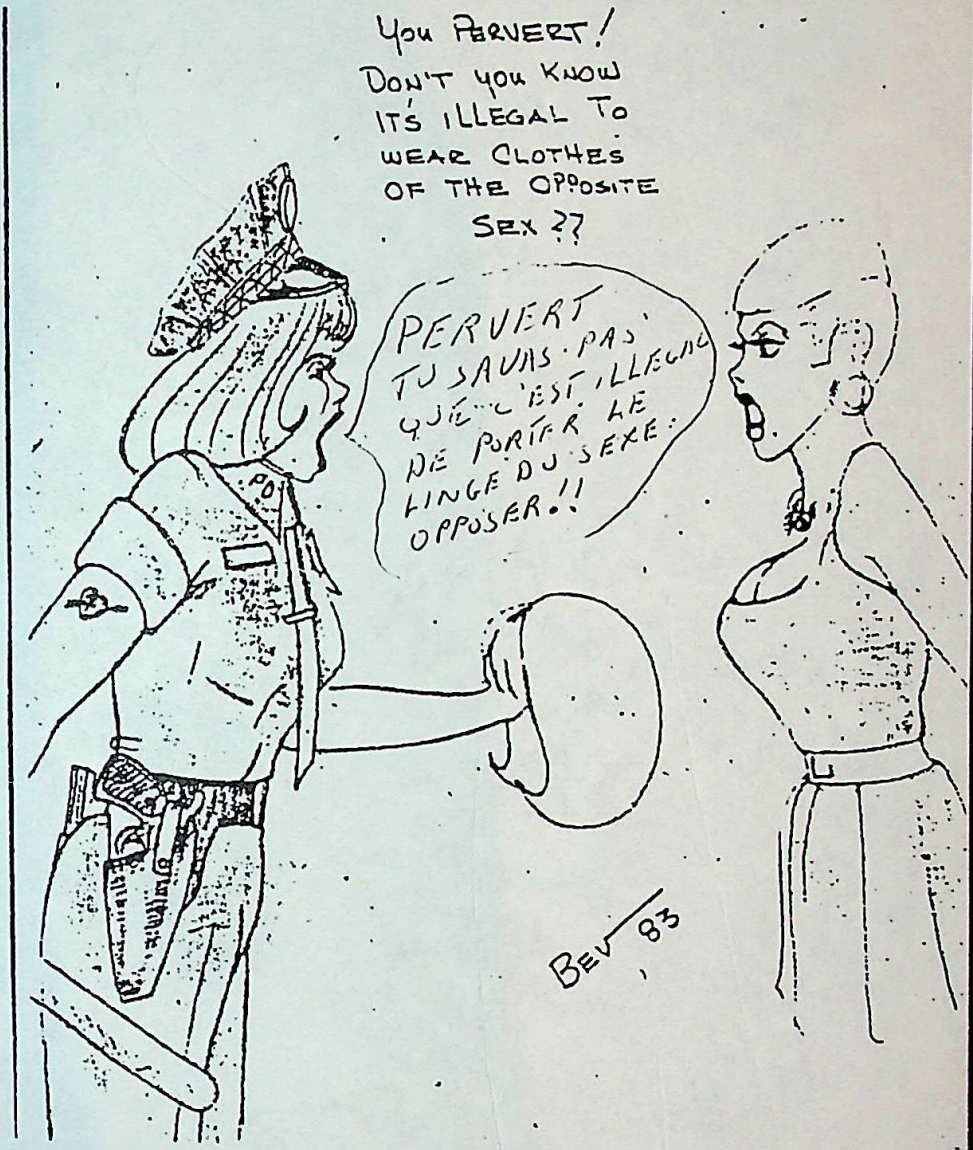
YOU PERVERT! DON'T YOU KNOW IT'S ILLEGAL TO WEAR CLOTHES OF THE OPPOSITE SEX ??
PERVERT TU SAVAS PAS QUE C'EST ILLEGAL DE PORTER LE LINGE DU SEXE OPPOSER!!
BEV 83

NOUVEAU / NEW 4 1/2 PAGES

La Jarretelle

The Garter Press

Vol. 1 No. 3